



## Junta Departamental de Cerro Largo

Melo, 4 de agosto de 2025.

Of. 473/25

**Congreso Nacional de Ediles.**

**LF**

**Comisión de Desarrollo, Sociedad y Humano.**

**Presente**

De nuestra consideración,

Por la presente, comunicamos a Ud. que, en la media hora previa de la sesión ordinaria de este Legislativo del 31 de julio, el Sr. Edil Maximiliano Abraham solicita se retome el proyecto de construcción de una plaza inclusiva en el Parque Rivera.

Para mayor ilustración se adjunta las palabras expresadas en Sala por el Sr. Edil.

La Junta hace constar que se limita a dar curso al planteo, tal como lo dispone el artículo 24 del Reglamento Interno.

Sin otro particular saludan a Ud. atte.

  
Silvana Noble  
Secretario Ad- Hoc

  
Alejandro Lopez  
Presidente



Sr. presidente Junta Departamental de Cerro Largo

Edil Alejandro López.

Presente.

Durante el año 2022, presentamos en esta Junta la propuesta de realizar en nuestra ciudad una plaza inclusiva. Dicha iniciativa partió de la idea del Edil Diego Guevara de Soriano, formulada en la comisión de Asistencia Social (hoy Desarrollo Social y Humano) del CNE.

Nuestra exposición inicial fue muy básica, tomando ideas de plazas similares realizadas en otros lugares.

En ese momento, la iniciativa fue enviada a la División de Juventud y Adolescencia de la Intendencia de Cerro Largo. Inmediatamente el profesor Fernando Coronel (jefe de dicha división) nos invitó a profundizar y trabajar en el proyecto.

Comenzamos indagando en el tema con la secretaria de discapacidad de la Intendencia, continuamos manteniendo charlas con padres de niños con TEA, e incluso varias reuniones con AGRUPATEA, quienes nos orientaron sobre las necesidades y requisitos que debería tener dicho espacio. Copahdim fue una de las instituciones que nos recibió, haciendo un gran aporte a efectos de lograr este espacio de inclusión.

A finales del año 2022 surge un llamado de OPP e INJU, denominado "FONDO DE JUVENTUD", el cual promueve la participación de jóvenes en la gestión en gobiernos departamentales y Municipios. Participamos de dicho llamado con la propuesta antes mencionada, siendo seleccionados para ejecutar el proyecto. Cabe mencionar que en el mismo llamado es seleccionado otro proyecto del Municipio de Tupambaé para mejoras en su plaza (ejecutándose en tiempo y forma).

El llamado otorgaba un monto de \$400000 (cuatrocientos mil pesos) por parte de OPP y exigía una contrapartida de \$100000 (cien mil pesos) por parte de la Intendencia Departamental. En ese momento se comenzó a bajar a tierra el proyecto y se trabajó juntamente con la División Arquitectura de la Intendencia, quienes hicieron el croquis y ajustaron el presupuesto a las cifras antes mencionadas (adjunto imágenes).

Con la división de espacios verdes, se determinó la ubicación de dicha plaza, la cual se construiría en el Parque Rivera, detrás de la zona de los juegos deportivos.

La plaza tendría un quincho central con electricidad, bancos con tablero de ajedrez, iluminación, diferentes sectores de juegos inclusivos, zona de calma, cartelería con pictogramas y un cercado total del área, siendo este último y la mano de obra la contrapartida puesta por la Intendencia. Debido al bajo presupuesto, no era posible acceder a los juegos que son utilizados normalmente para estos espacios, por lo cual se pretendía construir diferentes estaciones de juegos con el equipo de la Intendencia. Más allá de esto, comenzamos gestiones para poder obtener donación de los juegos por parte del Banco de



Seguros (como ya lo han hecho en otras instancias), pero la respuesta fue negativa ante la deuda que tenía la Intendencia en ese momento con la institución.

Mientras esperábamos se llevaría a cabo el proyecto, participamos con el mismo en una Comunidad de Innovadores Locales, AYNÍ, que tiene como objetivo compartir, intercambiar y profundizar en distintos temas de diferentes localidades del mundo. La participación en dicha comunidad fue otorgada por INJU, que seleccionó para esa instancia tres proyectos en todo el país. De este trabajo surge la idea de formar una comisión con todas las instituciones y personas que participaron en nuestro proyecto, a efectos de mejorarlo luego de su realización y replicarlo en diferentes partes del departamento.

Lo cierto es que hoy en día y después de mucha insistencia, todavía no hemos logrado la construcción del espacio. La respuesta siempre ha sido la falta de personal en obras que pueda llevar adelante la construcción.

Hace unos días observamos una publicación de la nueva administración donde se menciona pretenden hacer una importante obra en el Parque Rivera, es por tal motivo que enviamos nuevamente esta idea y solicitamos si en dicha obra se puede incluir este espacio, con el cual la comuna cuenta con los fondos enviados por OPP mencionados anteriormente, ya que los mismos no fueron devueltos. A su vez, proponemos la posibilidad de iniciar trámites con BSE y secretaria de Deportes para obtener donación de juegos inclusivos.

Creemos firmemente que este tipo de espacios son más que necesarios y deben ser prioridad. A su vez, pedimos disculpas a quienes se ilusionaron con la construcción de la plaza y todavía no logramos concretarlo.

Solicito estas palabras sean enviadas al Intendente Departamental, a la dirección de Desarrollo Social y División de Arquitectura de la Intendencia. A la comisión de Desarrollo Social y Humano del CNE para conocer la realidad sobre este tema en otros departamentos y a las comisiones de Urbanismo y Turismo, Deporte y Juventud de esta Junta.

Sin más, saluda cordialmente.



**Edil Maximiliano Abraham**

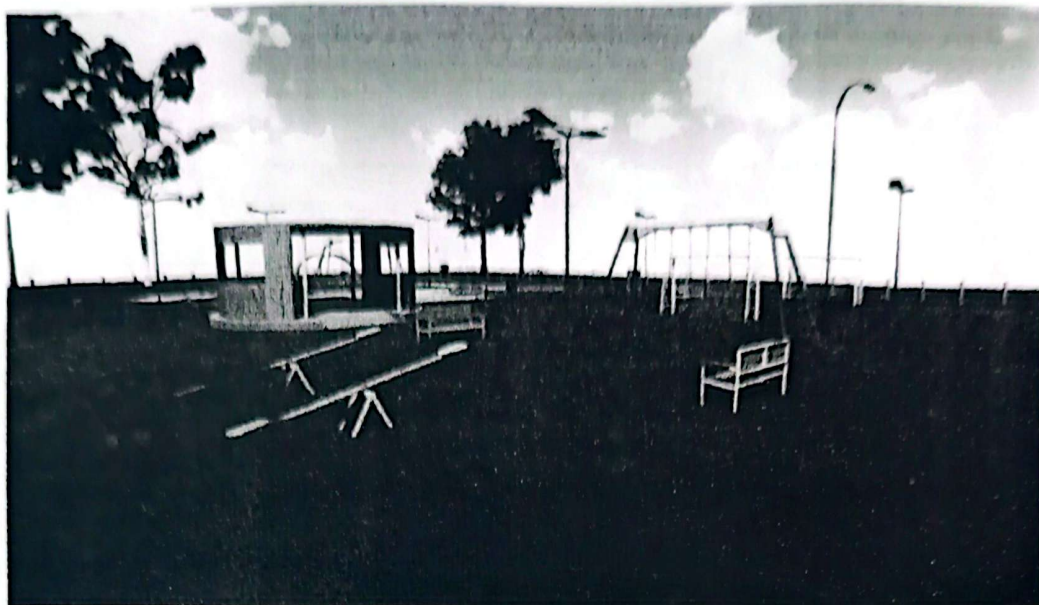



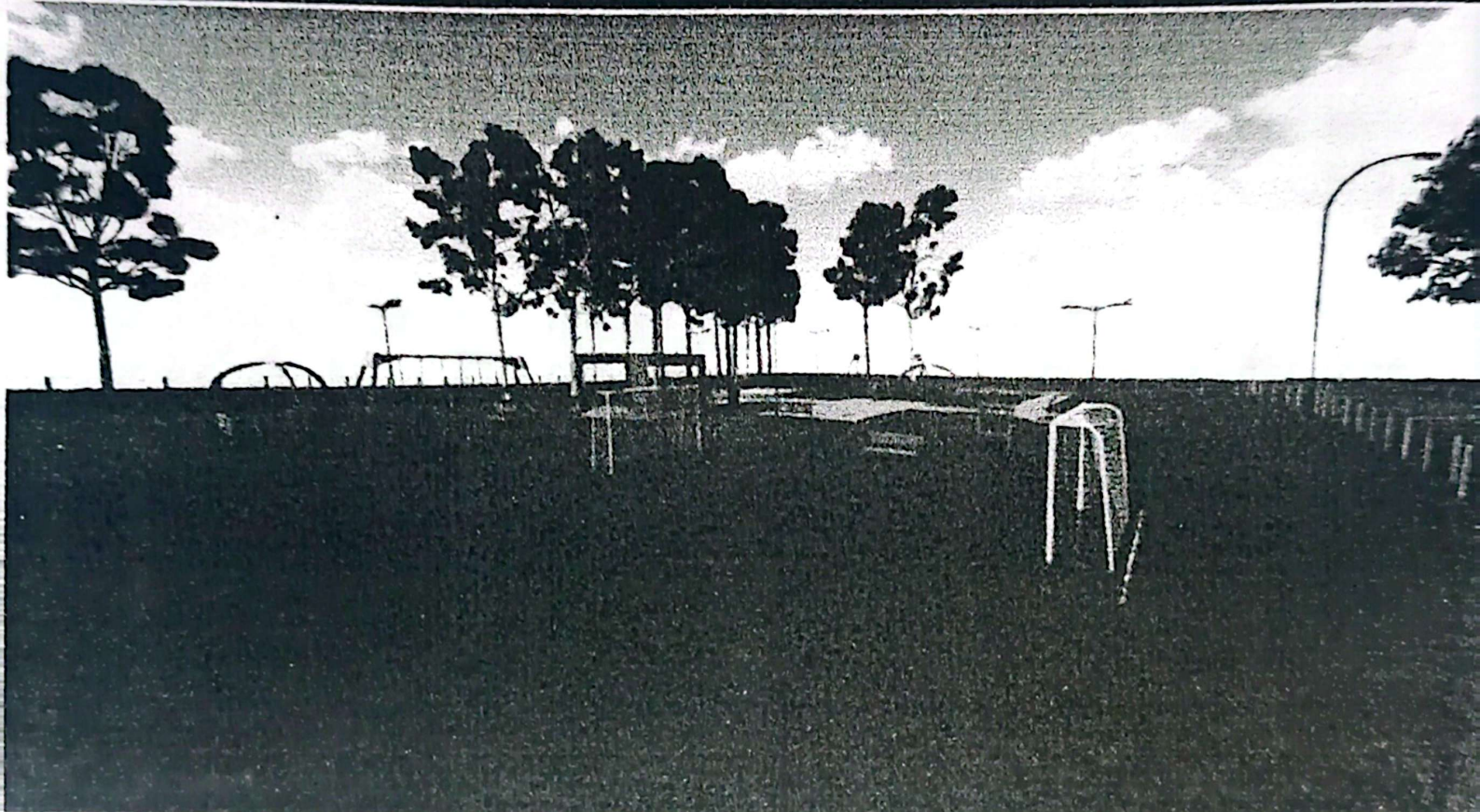
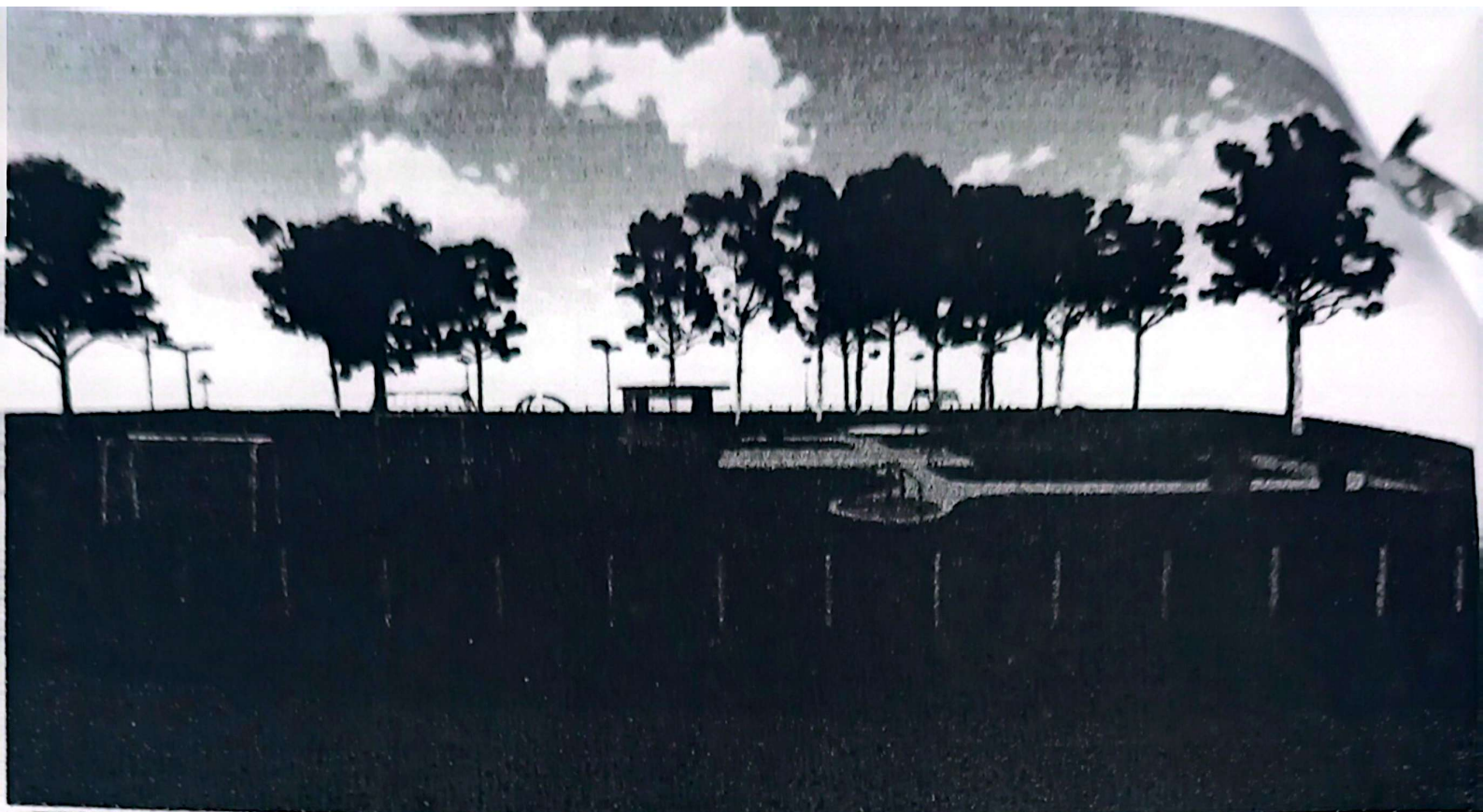



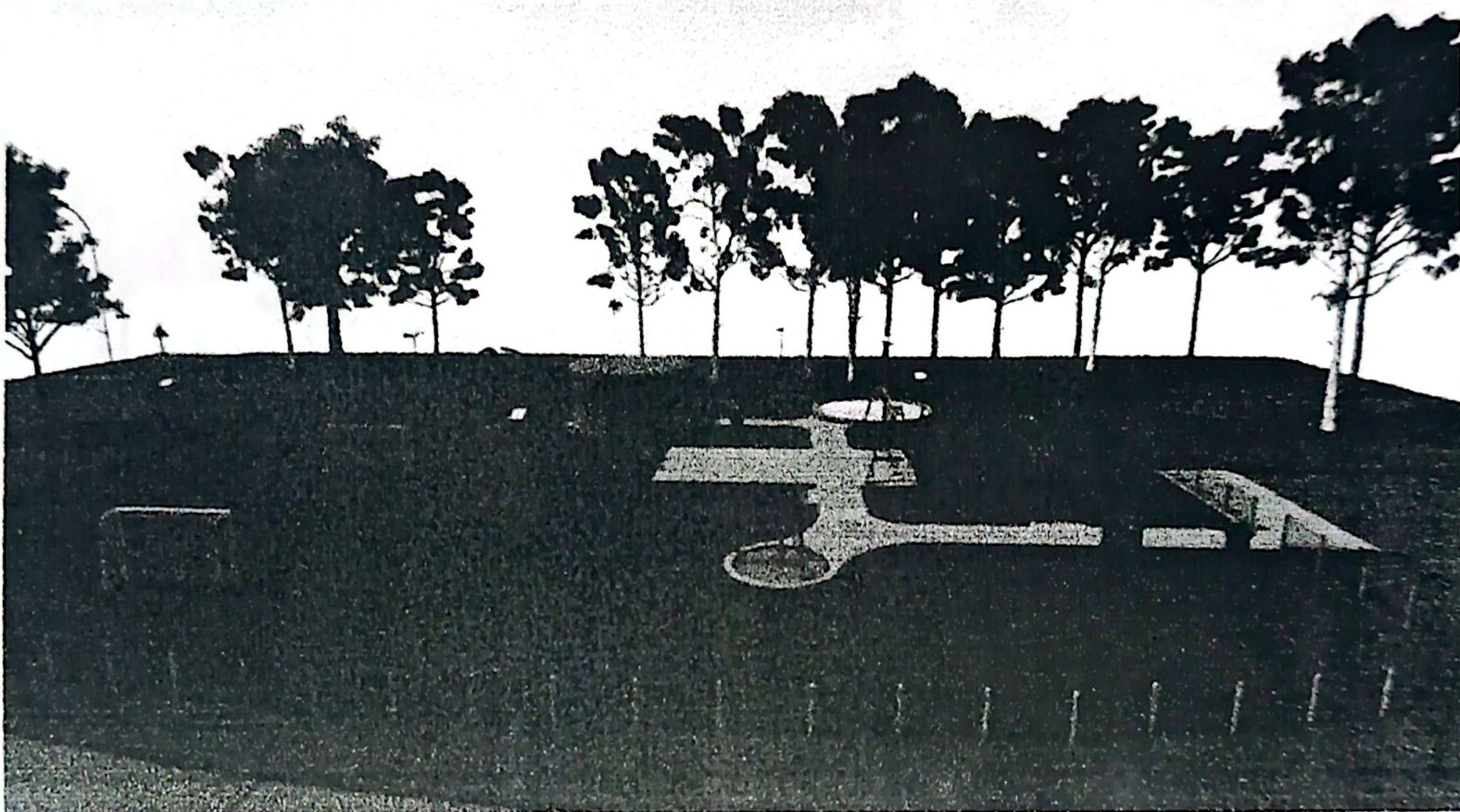



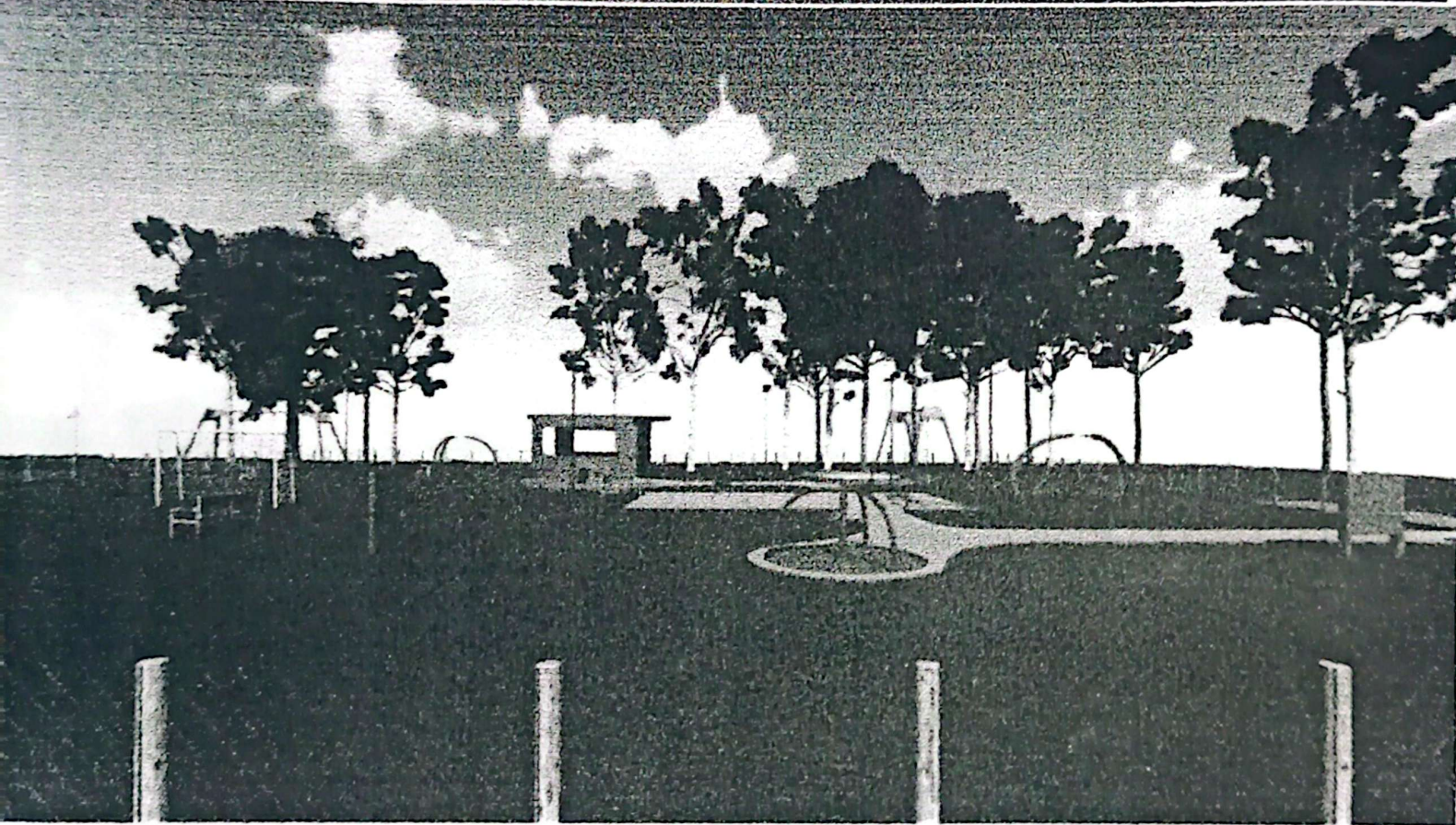



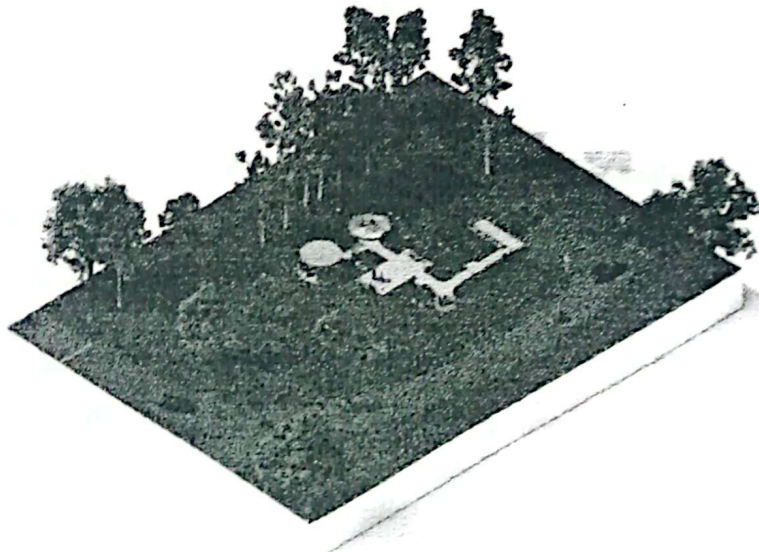



Melo, 09 de junio de 2022.

Sr. Presidente Junta Departamental de Cerro Largo:

Edil Luis López Bresque.

Por la presente vengo a exponer una temática tratada en la comisión de Asistencia Social (la cual presido), del Congreso Nacional de Ediles. Iniciativa ya presentada en los departamentos de Soriano y Florida por los Ediles Diego Guevara y Javier Heredero, quienes además forman parte de la comisión antes mencionada.

Se trata de proponer al ejecutivo departamental, la creación y fomento de plazas públicas, en todo el departamento, con juegos y espacios inclusivos.

La propuesta nace de la inquietud de padres de niños y adultos dentro del espectro autista, que plantean la necesidad de contar con un espacio recreativo que les permita disfrutar libremente y en convivencia. Esto se debe a que las plazas y parques infantiles de nuestro departamento, pueden ser excluyentes para ellos por no contemplar la diversidad de formas de estar y percibir los entornos.

Sería un lugar donde las personas con TEA pueden integrarse al juego, pueden ser partícipes mediante los pictogramas, que son el medio que les ayuda a comunicarse y comprender el entorno. También este espacio ayudaría a visibilizar y poner en conocimiento de cada vecino y vecina la temática, lo cual es muy importante. La zona de juegos está basada en la experiencia sensorial y perceptiva de personas dentro del espectro autista, lo cual no significa que sea un espacio únicamente para personas autistas, sino que se propone como un ámbito de encuentro entre personas en todo el abanico de la neurodiversidad. Se plantea en la plaza un sector con un límite físico definido. Un espacio contenido que genera un ambiente seguro que brinde mayor independencia a los niños, adultos y mayor tranquilidad y disfrute a sus padres o responsables.

Un lugar cercado, con carteles con pictogramas, zona de calma o descanso, juegos sensoriales, que permitirán el disfrute de personas con TEA, sus familias y público en general, para que la tan hablada inclusión se vaya fomentando en un proceso natural de convivencia ciudadana.

Se busca generar un lugar de referencia y un punto de encuentro tanto para las personas dentro del espectro autista como para sus familias con el fin de generar mayor comunidad y activar redes de apoyo que intenten movilizar los cambios que son necesarios para una convivencia basada en la diversidad y en la no discriminación. Al tratarse de un espacio que promueve la inclusión y el acercamiento a la temática del autismo, se proponen puntos de información con el fin de que exista un mayor entendimiento, que nos ayude a derribar las barreras sociales que muchas veces están basadas en el desconocimiento.

Este tipo de proyectos que ya se vienen desarrollando en otros lugares, se han diseñado bajo el concepto internacional “espacios amigables para el autismo” bajo el concepto o “modelo arquitectónico de edificios y espacios públicos que procuran respetar el modo diferente en que las personas con TEA procesan los estímulos externos que reciben.

Se adjuntan imágenes a modo de ejemplo.

Solicito que la versión taquigráfica de mis palabras sea enviada a la División de Juventud, Niñez y Adolescencia del ejecutivo departamental.

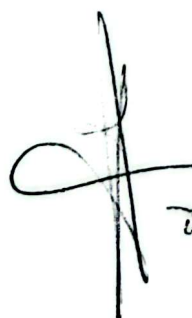

Maximiliano  
Abraham



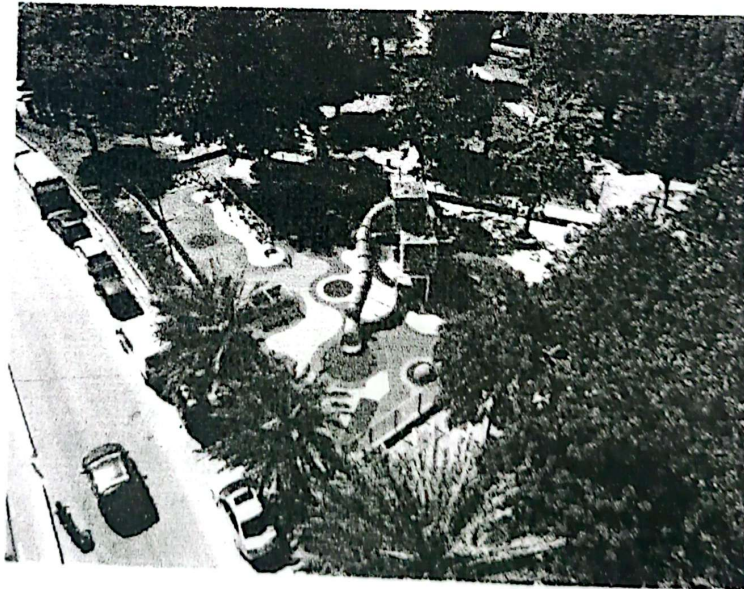
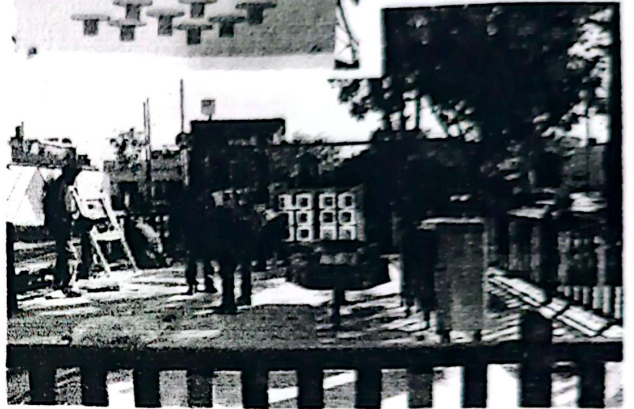

## FORMULARIO DE PROYECTO FONDO INJU/OPP

### Instrucciones

- El plazo para presentar las propuestas es desde el 7 de noviembre al 21 de noviembre de 2022.
- La propuesta se presentará en formato electrónico al correo [municipiosuruguay@opp.gub.uy](mailto:municipiosuruguay@opp.gub.uy), completando el "Formulario de Proyecto Fondo Inju/OPP", que se presenta a continuación. En el "Asunto" del mensaje creado para el envío, dirá: **LLAMADO FONDO JUVENTUD INJU/OPP**. El formulario con la propuesta irá como "Archivo adjunto" al mensaje.
- El formulario de proyecto debe incluir la firma de los integrantes del Concejo Municipal. Al menos se requiere la firma del Alcalde/sa y de dos miembros del Concejo Municipal. (ítem 5 de las bases de la convocatoria).
- La propuesta presentada puede ser acompañada de información complementaria sobre la acción prevista, ilustrando antecedentes y/o ampliando información.
- Al plantear la iniciativa es importante tener en cuenta:
  - a) la selección y justificación de las temáticas mencionadas en el ítem 3 del documento bases de la convocatoria. Recordando que en el caso de gobiernos municipales, "cada municipio podrá presentar dos perfiles de proyecto: uno en temática deportiva de manera necesaria, y una opcional que podrá ser en cultura o ruralidad".
  - b) todo lo detallado en el ítem 9 de las bases de la convocatoria,
  - c) en el armado del presupuesto, contemplar el aporte monetario establecido como contraprestación del organismo postulante (ítem 4 de las bases de la convocatoria) y los ítems no financiables con el fondo otorgado por INJU/OPP (ítem 6 de las bases de la convocatoria).
  - d) en el diseño del cronograma, comprender el plazo definido en el ítem 7 de las bases de la convocatoria (máximo de 12 meses).
  - e) los criterios de evaluación establecidos en el ítem 11 de las bases de la convocatoria.



**FONDO JUVENTUD INJU / OPP - FORMULARIO DE PROYECTO**

<b>Nombre del proyecto</b>	
Espacio recreativo y deportivo inclusivo para jóvenes con capacidades especiales	
<b>Datos de Institución postulante</b>	
<b>Municipio / Intendencia:</b>	Melo - Intendencia de Cerro Largo
<b>Dirección:</b>	Aparicio Saravia 579
<b>Teléfono:</b>	(0980) 580000
<b>Correo electrónico:</b>	fernando.coronel@cerrolargo.gub.uy
<b>Datos de responsable del proyecto</b>	
<b>Nombre y apellido:</b>	Fernando Coronel
<b>Cargo e institución/depto./dirección:</b>	Jefe División Juventud y Adolescencia en Intendencia de Cerro Largo Aparicio Saravia 579
<b>Teléfono:</b>	098479156
<b>Correo electrónico:</b>	nando2196@gmail.com



## 1. Descripción del problema o situación a resolver o potenciar.

*[Comentar, en forma resumida, cuál es el problema que pretende resolver. Identificar las causas o la situación que se propone potenciar o aprovechar.]*

*Preguntas orientadoras: ¿Que situación se busca solucionar o potenciar? ¿Cuáles son las causas que dan origen a esta situación? Plantear claramente la demanda*

**Problema abordado:** Falta de espacios recreativos, deportivos, inclusivos para niños/as y adolescentes de la Ciudad de Melo, Uruguay. Los niños y adolescentes con trastorno TEA y quienes padecen alguna discapacidad, de la ciudad de Melo, no tienen espacios deportivos y recreativos seguros y adaptados a su condición donde asistir.

**Causa raíz priorizada:** La planificación urbana no contempla a estas infancias al momento de pensar espacios recreativos y deportivos.

### Otras causas raíz:

- Falta de políticas de inclusión suficientes
- Las infancias con capacidades especiales representan una minoría por lo cual sus necesidades no son prioridad
- Estigma por parte de la sociedad frente a infancias con capacidades especiales que hace que no se identifique como una problemática con demandas a atender.
- Bajo financiamiento en infraestructura destinado a estas infancias-

## 2. Descripción de la propuesta o solución a la problemática identificada.

*[Descubir cómo el proyecto colabora a resolver el problema planteado o aprovechar la oportunidad identificada y por qué considera importante desarrollar estas acciones. La propuesta cuenta con antecedentes, en caso afirmativo detallar brevemente cuáles son y en qué medida esta propuesta es complementaria.]*





*Preguntas orientadoras: ¿Qué acciones se proponen para atender la demanda o situación planteada? ¿Está vinculado con algún otro proyecto y/o acción que se este ejecutando o por realizar? En caso afirmativo, detallar y comentar de que manera esta propuesta completa o complementa dichos antecedentes.*

Se propone la construcción de una plaza de deportes y recreación adaptada a niños y adolescentes con TEA, como también a personas que se encuentren en situación de riesgo. Se pretende atender una realidad que todavía no ha sido atendida en la ciudad de Melo y en el departamento de Cerro Largo. Para la elaboración del presente proyecto hemos trabajado con diferentes grupos de padres de niños y adolescentes con TEA, así como otros actores relacionados a la temática. Mas allá del espacio físico a lograr (lo que representa una necesidad urgente), se pretende continuar trabajando como comisión, a efectos de lograr un cambio de conciencia respecto a la importancia de los espacios deportivos y recreativos inclusivos para las infancias logrando que se otorgue mayor importancia al rol de la Secretaría de discapacidad, y generando un mayor protagonismo de esta en los diferentes espacios del municipio. El proyecto es totalmente innovador ya que sería el primero en implementarse en la go.

### 3. Justificación de la temática

*Identificar dentro de qué temáticas -Deportiva, Cultural y/o Ruralidad- planteadas en el tem 3 de las Bases de la Convocatoria- se enmarca la propuesta y justifique dicha elección.*

*Preguntas orientadoras: ¿De qué forma la propuesta atiende a los temas seleccionados? ¿De qué manera las acciones del proyecto se relacionan con los temas seleccionados?*

El proyecto se enmarca en la temática "DEPORTIVA" ya que pretende la construcción de una plaza con las condiciones necesarias para que niños y adolescentes con TEA y en situación de riesgo puedan realizar deporte y recrearse de manera segura en un ambiente adaptado a sus necesidades. Actualmente no existe un lugar donde ellos puedan practicar deporte de forma segura atendiendo su condición. No solamente es un lugar pensado para practicar



**FONDO  
JUVENTUD**



deporte o divertirse, sino un lugar donde puedan interactuar, sociabilizar sintiéndose seguros y por lo tanto lograr un desarrollo cultural y social.

#### 4. Población a la que se dirige la acción

*[Describir quiénes serán los/las destinatarios/as de la acción (cantidad de personas a las cuales beneficia y sus características)]*

*Preguntas orientadoras: ¿A quién(es) y de qué manera afecta/beneficia? ¿Qué número de personas? ¿Cómo se compone la población en términos de identidad de género (varones, mujeres, otras identidades)? ¿La identificación del problema/iniciativa a abordar por el proyecto conto con la participación de los/las involucrados/as? En caso afirmativo detalle.*

Como se menciono anteriormente, el proyecto esta dirigido a niños y adolescentes que tengan algún tipo de capacidad especial (TEA {trastorno del espectro autista}, discapacidades motrices, ceguera, etc.). El espacio deportivo y recreativo proyectado no solo pretende ser un lugar de recreación, sino tambien de aprendizaje, pretende ser motor impulsor para el progreso de las infancias, teniendo en cuenta que el contacto social y la interacción son de carácter vital para el desarrollo de las mismas. Actualmente no tenemos el numero exacto de los usuarios de este espacio, pero sabemos que hay muchas agrupaciones que trabajan y se enfocan en la temática, con las cuales hemos estado trabajando en conjunto desde hace muchos meses y de dichas instancias surge el presente proyecto.

#### 5. Objetivos





**FONDO  
JUVENTUD**



*[Describe cuál es el fin último que orienta el proyecto. Es una meta global que puede estar influenciada por factores externos al proyecto, sobre los que no se tiene control.]*

**Aportar al desarrollo de las infancias con capacidades especiales mediante el deporte y la recreación.**

**b. Objetivos específicos**

*[Describir cuáles son las metas concretas que se quiere alcanzar a través del proyecto y que contribuyen con el objetivo general. Son los efectos directos (resultados esperados) del proyecto, los cambios atribuibles a las acciones que se realizan con este proyecto. Se solicita identificar como máximo tres objetivos específicos.]*

1. Lograr concretar un espacio recreativo inclusivo en el medio donde paralelamente se trabaje la inclusión de las infancias mediante actividades deportivas, recreativas, charlas, talleres, etc.

2. Lograr un cambio sistémico en la sociedad donde se realicen trabajos de concientización que se repliquen en los distintos municipios.

3.

**6. Principales productos**

6



**FONDO  
JUVENTUD**



*[Identificar cuáles son los principales productos (bienes y / o servicios) que se van a obtener a partir de las actividades previstas, identificando a qué objetivo específico se relaciona y de acuerdo a los definidos anteriormente. Establecer un indicador cuantificable con una meta global para cada producto mencionado.]*

En el plazo de un año lograr concretar la creación de un espacio recreativo y deportivo para jóvenes con capacidades especiales.

## **7. Zona de intervención**

*[Describir la ubicación geográfica y características de la zona que se verá intervenida por el proyecto, es decir donde se desarrollarán las acciones, actividades previstas.]*

La ubicación geográfica del espacio que se pretende construir se encuentra en el Parque General Fructuoso Rivera en la ciudad de Melo, en el departamento de Cerro Largo. Se trata de un espacio verde y arbolado el cual se extiende sobre 40 hectáreas verdes, con un perímetro de 1.6 kilómetros, ubicado a 2 kilómetros al oeste de Melo, por ruta 26, próximo al arrollo Conventos.  
Se adjuntan documentos con planos e imágenes de la proyección de la plaza en la ubicación planteada.







**FONDO  
JUVENTUD**



## 8. Socios

[En caso que el Proyecto prevea implementarse con socios, se solicita identificarlos y describir en que se espera que contribuya cada uno con la propuesta.]

Instituciones/organizaciones públicas y/o privadas involucradas en el proyecto		
Nombre de institución/organización:	Identificar si es pública o privada:	Aportes a realizar:
Banco de Seguros del Estado	Pública	Juegos inclusivos
Complete aquí	Complete aquí	Complete aquí
Complete aquí	Complete aquí	Complete aquí
Complete aquí	Complete aquí	Complete aquí
Complete aquí	Complete aquí	Complete aquí



**FONDO  
JUVENTUD**



## 9. Viabilidad

*[Fundamentar por qué considera que éste es un proyecto realizable.]*

*Preguntas orientadoras: ¿Cuáles cree que son los motivos que hacen que su propuesta pueda desarrollarse en forma correcta? (Valorar si se cuenta con las capacidades técnicas para la implementación de las acciones propuestas y/o se generan alianzas estratégicas para ello y la experiencia de trabajo en las temáticas del proyecto o en el vínculo con los beneficiarios directos identificados).*

El desarrollo correcto del proyecto lo evaluamos positivamente y resaltamos su viabilidad ya que contamos con el apoyo del gobierno municipal para tal efecto, (estando en contacto con arquitectos y técnicos de la comuna quienes nos asesoran sobre la infraestructura del lugar y su implementación, como también con la secretaria de discapacidad). Tenemos el aval de agrupaciones de padres de jóvenes con capacidades especiales como AGRUPATEA y COPADHIM, quienes conocen las necesidades de este grupo de personas y conjuntamente con técnicos especializados en la materia, nos asesoran en la estructura del espacio además de integrar la comisión para el cambio sistémico.





### 10. Cronograma

[Indicar los Objetivos Específicos formulados previamente -deberán coincidir exactamente con aquellas presentadas en el ítem 5.6 del formulario- y completar el cuadro siguiente describiendo las actividades a realizar y rellenando las celdas según el periodo en que se realizarán. Se pueden agregar las filas que se entiendan necesarias.]

Objetivo Específico	Actividad/Mes	1	2	3	4	5	6	7	8	9	10	11	12
1	Nivelación del terreno	X	X										
1	Cercado			X	X								
1	Hormigonado en espacio recreativo					X	X	X					
1	Instalación Lumínaria								X	X			
1	Compra de Juegos Inclusivos e Instalación										X	X	X



Brindar charlas y talleres vinculados a la concientización sobre la inclusión de dichos jóvenes en centros juveniles y centros educativos y municipios		X		X		X		X		X		X
Campaña de difusión y concientización en redes sociales y medios de prensa.	X	X	X	X	X	X	X	X	X	X	X	X





**FONDO  
JUVENTUD**